ŠKOLNÍ ČASOPIS

ZŠ K Dolům v Praze 12 březen - duben číslo 1 školní rok 2015/16

VZNIKÁ NOVÝ ŠKOLNÍ ČASOPIS

Představuje se jeho první číslo, měsíc březen – duben. Budeme se snažit, aby se časopis líbil, byl veselý, pestrý, hravý a bez cenzury.

Časopis nemá zatím jméno, ale v nejbližších dnech proběhne soutěž na pojmenování našeho nového časopisu, do kterého se budeš moct zapojit i TY.

PROZATÍMNÍ REDAKČNÍ RADA:

Šulcová Alžběta - 5.A
Vavroš Miki - 4.A
Dvořák Lukáš - 6.A
Adámková Anička - 7.A
Černá Tereza - 8.A
Červená Kačka - 8.A

Pokud se chceš také zapojit do tvorby časopisu, tak neváhej a oslov paní třídní učitelku případně paní učitelku Janu Fialovou, Báru Tamchynovou nebo Evu Mašatovou.

Sazba časopisu a grafická úprava Jan Bartoš.

V časopise si můžete přečíst krátké reportáže ze zajímavých akcí, kterých se zúčastnili žáci naší školy. Dále zajímavé ankety, které se týkají života naší školy. A v neposlední řadě si procvičit mozkové závity s rébusy a křížovkami.

ŽÁCI, KTEŘÍ PŘISPĚLI DO TOHOTO ČÍSLA ČASOPISU

Petra Šimková 1.B, Bára 1.B, Vojta Trefný 3.B, Adéla Janečková 4.A, Mikuláš Vavroš 4.A, Bětka Šulcová 5.A, Anička Adámková 7.A, Tereza Černá 8.A, Jaroslav Klimeš 8.A, Matěj Třeček 8.A, Kristýna Drobná 9.A, kolektiv žáků 3.A a 8.A.

Všem autorům moc děkujeme za jejich příspěvky!!

Pokud máte nápad na zajímavou anketu, rozhovor nebo reportáž, která by mohla být otištěna v našem časopise, tak neváhejte kontaktovat něko z výše uvedených učitelů.

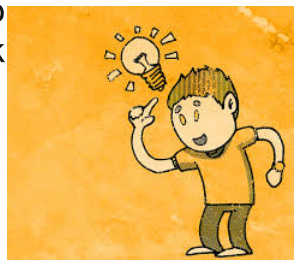

Veškěré nápady na vylepšení našeho časopisu jsou vítány.

ZPRÁVY ZE 7.A

Od prvního září se toho událo hodně. Všechny skvělé dny by asi těžko někdo dokázal vyjmenovat. Byli to dny projektů, školních akcí, ale i normální všední dny jako každé jiné. Jako třída jsme se účastnili mnoha aktivit. Při projektu ZE MĚ MY jsme ukázali svou kreativitu, na vánočním jarmarku se řada z nás předvedla jako skvělí obchodníci a procházka vánoční Prahou nás všechny naladila do vánoční nálady. Holt, každý si najde to své. V únoru se uskutečnil druhý ročník projektu EDISON, který se stal tím snad nejnabitějším týdnem celého školního roku. Přednášky studentů, návštěva Zoo, středeční večerní program i páteční global village. Všechno co by mohlo být, bylo, a my si to užili, jak nejvíc jsme mohli.
V nejbližší době nás čeká návštěva veřejné generální zkoušky představení Poprask na Laguně divadla.

autor: Anička Adámková 7.A

zahraniční studenti

VODNÍ ŠKOLA

Vodní škola je projekt, který je zaměřen na šetření vodou. Do tohoto projektu se zapojila také 8. A. Obdrželi jsme peníze, za které jsme měli koupit něco, čím se voda ušetří. Každý žák z 8. A napsal svůj návrh a ostatní třídy pomocí ankety vybíraly. Většina tříd si zvolila "fotobuňky"na vodovodní kohoutky. V úterý jsme je s panem učitelem montovali. Nyní naše škola ušetří více než 50% vody.

autor: Tereza Černá 8.A

V dalším článku se dozvíte, jak správně používat fotobuňku.

JAK ZACHÁZET S FOTOBUŇKAMI:

1) NESAHAT NA PÁKU
2) PÁKOU POUZE NASTAVTE TEPLOTU, ALE NEPOHYBUJTE S NÍ NAHORU ANI DOLŮ
3) STAČÍ PŘILOŽIT RUCE POD ČIDLO
4) KDYBY SE TO ROZBILO NEBO NEFUNGOVALO,STAČÍ ŘÍCT NĚKTERÉMU Z UČITELŮ
5) POKUD NETEČE VODA, TAK ZKONTROLUJTE ZDA JE ZVEDLÁ PÁKA

autor: žáci 8. A

montáž fotobuněk v podání 8 A.

AHOJ, TADY ŽÁCI 9.A.

My, žáci 9.A, jsme se zúčastnili 23.3 akce s názvem ,, Novodobé dějiny, aneb proč má Jaromír Jágr na dresu číslo 68."

Ze začátku jsme si všichni mysleli, že to bude jen o Jágrovi, ale nebylo.

Uvedli nám zajímavě historii ČR až do roku 1989 k sametové revoluci.

Zejména se pozastavili u roku 1968, ze kterého vzniklo číslo Jágrova dresu. Četli nám jeho poznámky k roku 1968, což bylo velice zajímavé. Ke konci akce nám přesně upřesnili, proč má tedy Jaromír Jágr 68 na svém dresu.

Našlo se pár jedinců, kteří to věděli už předem, ale většina se to dozvěděla teprve na akci. Akci jsme si užili.

autor: Kristýna Drobná 9.A

Postřehy ze 4.A

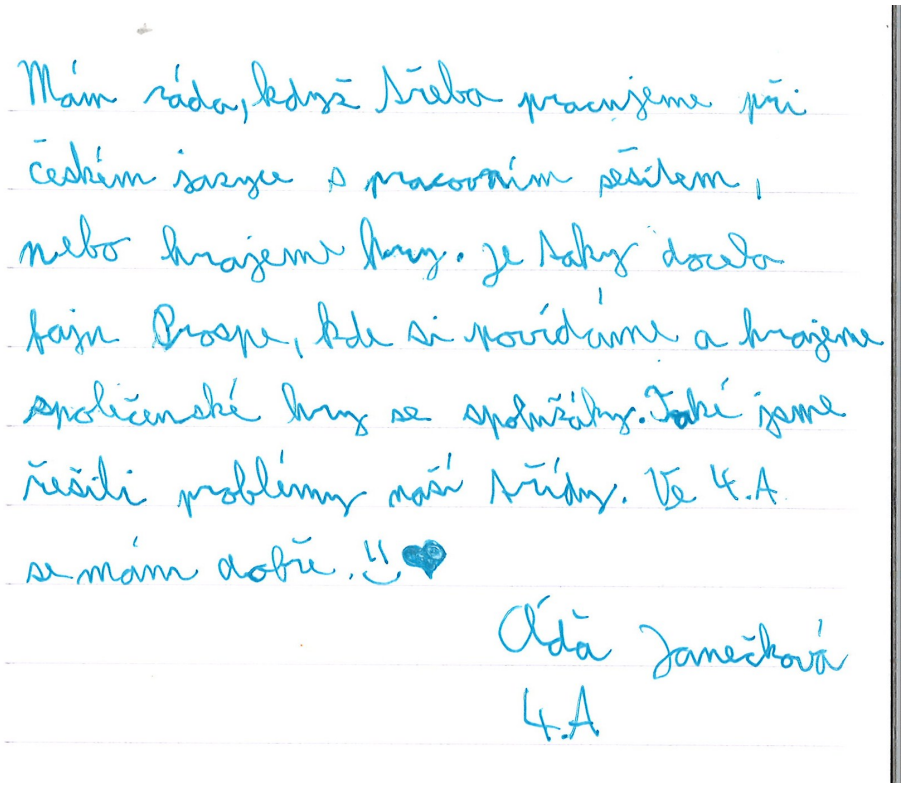

Mám ráda, když třeba pracujeme při českém jazyce s pracovním sešitem, nebo hrajeme hry. Je taky docela fajn Prospo, kde si povídáme a hrajeme společenské hry se spolužáky. Také jsme řešili problémy naší třídy. Ve 4.A se mám dobře. :)

Ada Janečková
4.A

NAŠ VÝLET DO ZOO

V Zoo bylo moc hezky. Bylo tam spousta zajímavých zvířat, například: velemloci, vlci, sloni, psouni, lochtani, tučňáci, lvi, tygři, pavoci a také dále. Měli jsme průvodce, který nás provádě kolem šelem, plazů, velemloků a goryl. Po obědě jsme šli do horní části Zoo. Koukali jsme se na žirafy jak se pasou. Také jsme byli v Indonéské džungli, viděli jsme kaloně. Jeden z nich roztrhal Tomimu vlasy.

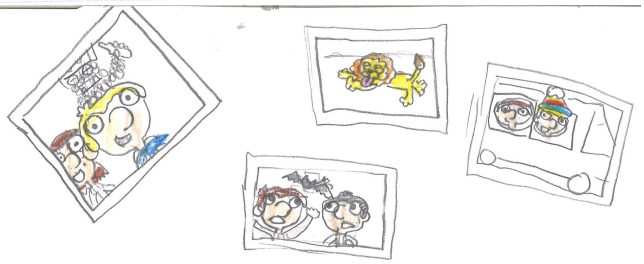

Autor:
Miki Vavroš 4.A

VODNÍ PTÁCI

Jedná se o projekt, který má za účel přiblížit na školách učitelům a žákům životy vodních ptáků v našem okolí. K nám do školy přijeli pán a paní ze záchytné stanice, kam putují ptáci se zraněním. Tam je o ně postaráno, protože s tímto handicapem by ve volné přírodě asi nepřežily.

Pán i paní byli milí a chytří, a díky své 90 minutové prezentaci nám předvedli, jak to ve světě vodních ptáků vlastně chodí. Popisovali jednotlivé druhy vodního ptactva, říkal, čím se jaký druh živí, jejich výskyt, způsob života i jejich využití člověkem. Nezůstalo však jen u prezentace. Pán měl s sebou dokonce i živé exempláře jako např. husu Pepinu, čápa Gustava nebo kormorána Karla, kterého jsme jsme si mohli dokonce i pohladit. Celá přednáška byla velmi zábavná a poučná. Po zkončení jsme se vrátili zpět do tříd.

autor:
Matěj Třeček 8.A

Bystřete si hlavy s rébusy, které vymysleli žáci první třídy.

autor křížovky:
Bára 1. B

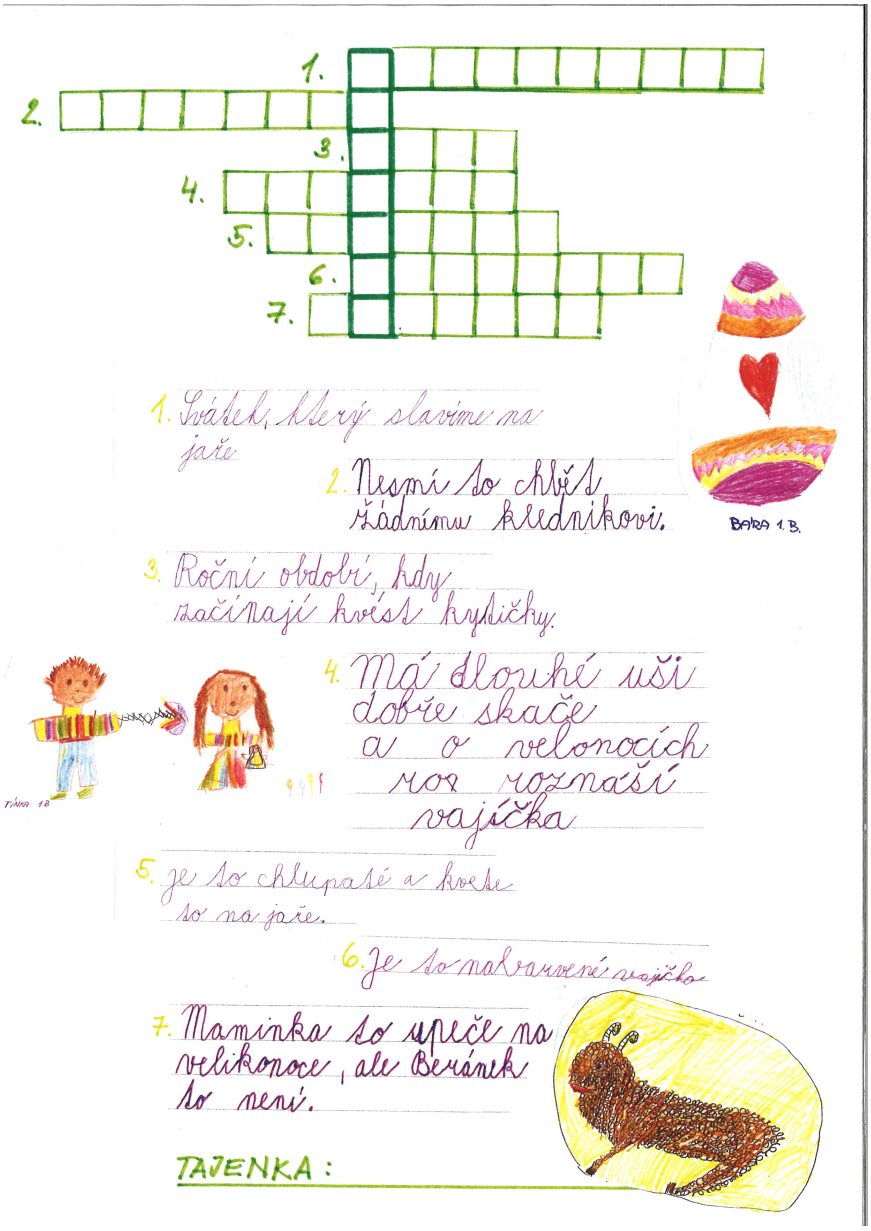

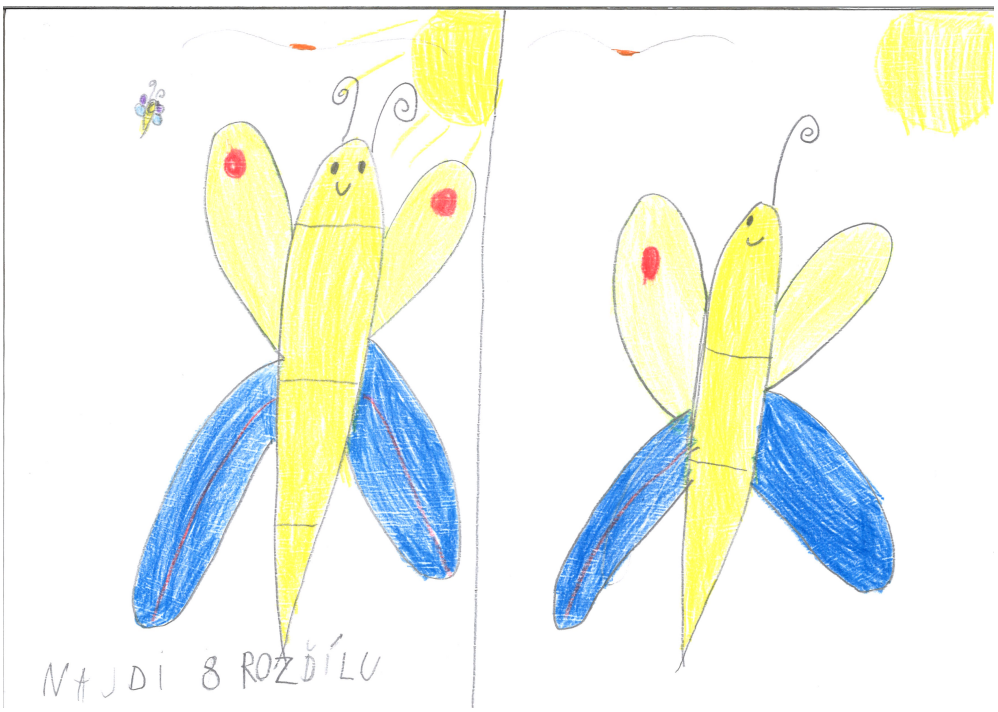

Najdi na obrázku 8 rozdílů.

autor:
Petra Šimková 1.B

ZE STARÝCH LETOPISŮ ČESKÝCH ŠERM

31. března za námi přijeli rytíři s ukázkou šermu a připomenutím dávné historie. Díky těmto pánům se žáci naší základní školy mohli dovědět o tom, jak se rytíři v té době oblékali. Byly zde ukázky z dob Karla IV., z dob renesance i z obléhání Prahy švédskými vojsky. Na chvíli se účinkujícími stali i někteří žáci, pro které to byl moc hezký zážitek. Celé představení bylo velmi poučné a zábavné.

autor: Jaroslav Klimeš 8.A

VÝSTAVA MODELŮ

1.A a 1.B navštívila výstavu vlakových modelářů z Prahy-Bubnů na Letné.

Modelářství je výroba trojrozměrných modelů – existujících nebo plánovaných staveb, strojů a podobně. Důležitou roli v modelářství hraje měřítko. Modelářství může být jak koníčkem, tak i povoláním - například při výrobě forem pro výrobu, nebo při návrzích strojů.

Autor:
Denisa Horáčková
TU 1.A

VTIP OD RODIČŮ ŽÁKŮ Z 1.A

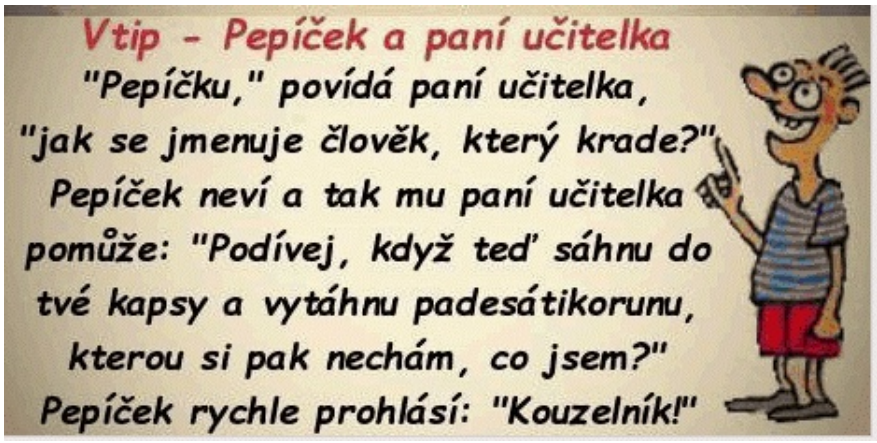

ANKETA

Žáci 3.A ZŠ a MŠ K Dolům v Praze 12 udělali anketu o stravování ve školní jídelně:

„Jak jsem spokojený/á se stravováním (a čistotou) ve školní jídelně ZŠ T.G. Masaryka?“

Anketa probíhala ve dnech 6. - 7.4. 2016. Vzorek odpovědí je vzorkem počtu strávníků (z řad žáků) přítomných v tyto dny ve škole. Nemusí se shodovat s počtem žáků ve třídě.

Otázky se týkaly chutnosti (kvality) jídel a také spokojenosti s čistotou v této jídelně a na toaletách. V otázce na čistotu z časových důvodů neodpovídaly třídy 2. A a 6. A. Na otázku zda jídlo žákům ve školní jídelně ZŠ T.G. Masaryka chutná, odpovědělo kladně celkem 20 žáků, záporně odpovědělo 93 žáků, nevím odpovědělo 23 žáků. Odpověď nevím může znamenat, že někdy jídlo žákům chutnalo a někdy ne. Na otázku spokojenosti s čistotou ve školní jídelně a na toaletách odpovědělo kladně 12 žáků, záporně 93 žáků a nevěděli 2 žáci. Celkem odpovídalo 136 žáků.

Anketu zpracovala Barbora Palečková, třídní učitelka 3.A.

(Anketa vznikla z vlastní iniciativy žáků 3.A.)

třída	jídlo chutná	jídlo nechutná	nevím
1.A	5	8	2
1.B	3	4	8
1.C	3	10	0
2.A	3	11	0
3.A	0	8	5
3.B	3	6	0
4.A	0	8	0
5.A	0	11	0
6.A	3	3	0
7.A	0	15	0
8.A	0	4	4
9.A	0	5	8

Jste spokojený s čistotou ve školní jídelně?

třída	spokojený/á	nespokojený/á	nevím
1.A	2	12	0
1.B	1	12	0
1.C	0	10	0
2.A	- - -	– – –	– – –
3.A	0	12	0
3.B	1	6	1
4.A	4	4	0
5.A	0	11	0
6.A	– – –	– – –	– – –
7.A	0	15	0
8.A	4	0	0
9.A	0	11	1

Zprávy ze školního parlamentu

Setkání u kulatého stolu

Kulatý stůl mladých je setkání, při kterém mladí lidé, v tomto případě žáci druhého stupně základních škol, diskutují o problémech a požadavcích na Prahu 12 z jejich pohledu.

Setkání se zúčastnila většina zástupců žákovského parlamentu škol Prahy 12.

Po představení škol se dostalo na připomenutí již zrealizovaných návrhů. Tyto návrhy byly z předešlého stolu mladých a jedná se přesněji o sjednání nové autobusové linky a postavení pump-trackové dráhy.

Připomenutím návrhů z minulého kulatého stolu mladých jsme se přesvědčili o tom, že vše co vymyslíme lze zrealizovat. Motivovalo nás to k další aktivitě – vymýšlení nových návrhů na projednání.

Když všechny školy byly s vymýšlením návrhů hotovy, došlo na představení. Mnoho škol má problém s výskytem bezdomovců v okolí jejich škol. Na základě tohle fakt vyvstal návrh na uskutečnění dalšího setkání podobného kulatému stolu s tím rozdílem, že bude přítomna městská policie a budou se řešit primárně problémy, které mohou policisté řešit.

Většina škol, i ta naše, přišla s problémem nedostatku parkovacích míst. Tento problém, jak jsme se dozvěděli, je velmi těžce řešitelný, vhledem k tomu, že prostory, které by byly k parkovišti vhodné, jsou v soukromém vlastnictví a onen člověk je nechce prodat, nebo když už se tohle povede, ve finále by lidi nebyli ochotní si za parkování nějakou, byť i jen malou, částku zaplatit. Tím pádem možnost dalších parkovacích míst padá.

Naše škola přišla ještě s tím, že bychom stáli o opravení hřiště na zvonici, jelikož to s nově udělaným okolím silně kontrastuje a nedělá to dobrý celkový dojem. Také jsme usilovali o jeho zvětšení. Bohužel se nám dostalo odpovědi, že na hřiště nesmí ještě skoro 5 let sáhnout, kvůli již dříve podepsané smlouvě.

Také jsme se, díky námitce vznesené na stav podchodů, dozvěděli, že 9 podchodů, které jsou na Praze 12 bude v blízké době opraveno.

Dalším návrhem bylo zvelebení Sofijského náměstí, jakožto středobodu Modřan. Do návrhu bylo zahrnuto i soustředění veškerých trhů právě na Sofijské náměstí.

Dále se řešilo přesunutí všech úřadů do jedné budovy, společně s radnicí. Prvotním návrhem, který byl od samotné radnice Prahy 12, bylo přesunutí radnice i úřadů do obchodního domu Prior, právě na Sofijské náměstí. Když ale radnice zjistila, že by je oprava stála asi jako dvě zcela nové radnice, tuto možnost zavrhla.

Byli jsme také upozorněni na konání fóra udržitelného rozvoje, které se koná 22.9.2016.

Nakonec jsme za naši školu poděkovali, stejně tak, jako poděkovali zastupitelé radnice nám a po asi 2,5 hodinovém jednání jsme odešli zpátky do školy.

Autor: Anička Adámková

FESTIVAL JEDEN SVĚT

Navštívili jsme 11.3. festival Jeden svět. Tatínek Piťua nás potom pozval do jejich rodinného bistra, které se jmenuje PHOHANOI. Mohli jsme si objednat na co jsme měli chuť.

Autor: Vojta Trefný 3.A

DIVADELNÍ PŘEDSTAVENÍ

V rámci literatury navštívili žáci 7. třídy divadelní představení Poprask na laguně. Divadlo se všem moc líbilo.

autor: redakce

LUŠTĚNINOVÁ MANDALA

Výtvarná výchova

Tvorba mandal z luštěnin a jiných přírodních materiálů V rámci akce „Měsíc luštěnin“ tvořili žáci 5. A mandal z luštěnin a jiných přírodních materiálů.

autor: redakce

Žáci II. stupně o hodině anglického jazyka se zapojili do mezinárodního projektu Wave, který ja zaměřený na ochranu životního prostředí. Žáci vytvářeli krátká poselství, ve kterých výmýšleli, jak mohou přispět k ochraně životního prostředí.

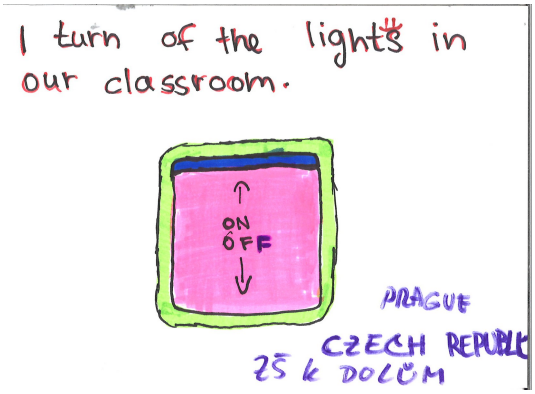

THE WORLD ADVANCED VEHICLE EXPEDITION (WAVE)

This project want ´s cleaner planet. Students from schools allaround the world joined to this project to save our enviroment. We joined to them too. We must write and draw on little paper something, how we can save our enviroment around us. Somebody can recycle glass and plastic bottles, and somebody can turn off lights in his house. This year is the ceremony in Geneva 17th June.

autor: Matěj Třeček 8.A

JAK JSME BYLI V LHOTECKÉM KOSTELE

Před Velikonocemi jsme byli v lhoteckém kostele. Byla tam sestra Bernarda a její pomocnice Tereza. Povídaly nám o tom, jak zemřel Ježíš. Dozvěděli jsme se, že ho ukřižovali, s tím křížem musel vystoupit na velikou horu. Dali mu korunu z trní a vysmáli se mu. Řekly nám také, jak se nazývají jednotlivé velikonoční dny. Nakonec nás naučily jeden židovský tanec. Moc se to všem líbilo. Nejvíc nám chutnal arabský chleba, který nám rozdaly.

autor: žáci 3.B

VÝLET DO ZOO

V pátek 11.3. jsme se vydali na výlet do pražské zoo. U vchodu do zoo jsme dostali lístky, plánek a pracovní listy. Pak jsme se rozdělili do dvojic a čtveřic. Úkoly se týkaly hlavně afrických zvířat a pavilonů. Z třídní mini-ankety vyplynulo že nejlepší byli lachtani a lední medvědi. Moc se nám tam líbilo.

autor: Bětka Šulcová 5.A